MIGRAR Y REINVENTARSE: EL IMPACTO PSICOLÓGICO EN LA IDENTIDAD PERSONAL



Migrar no es únicamente cambiar de país o de dirección. Desde una perspectiva sistémica, implica transformar la red de relaciones, significados, roles y contextos que durante años ayudaron a construir la identidad. Cuando una persona migra, no solo cambia de territorio: cambia su posición dentro de múltiples sistemas, como la familia, el trabajo, la comunidad y la cultura. Por eso, comprender la migración únicamente como una experiencia individual resulta insuficiente.

La identidad no es únicamente algo interno, también se construye y se confirma en relación con otros. Somos, en parte, las historias que contamos sobre nosotros mismos, pero también los lugares que ocupamos dentro de nuestras relaciones.

EN EL PAÍS DE ORIGEN, UNA PERSONA SUELE ESTAR RODEADA DE PERSONAS Y CONTEXTOS QUE CONOCEN SU HISTORIA.

La identidad está sostenida por una memoria relacional: alguien sabe quién fue, qué estudió, qué lugar ocupa en su familia y cómo ha construido su vida. Al migrar, muchos de esos referentes desaparecen o cambian.



LA PERSONA PUEDE SEGUIR SIENDO LA MISMA, PERO YA NO PUEDE RELACIONARSE EXACTAMENTE DE LA MISMA MANERA CON EL MUNDO.

La identidad migrante surge, entonces, en ese proceso de transición entre sistemas, no implica necesariamente no pertenecer a ningún lugar, sino aprender a construir nuevas formas de pertenencia. Uno de los aspectos más complejos de la migración es que muchas de las pérdidas continúan existiendo, la familia sigue allí, la ciudad permanece, los amigos continúan con sus vidas. Sin embargo, la persona ya no participa de esos vínculos de la misma manera.

MIGRAR Y REINVENTARSE: EL IMPACTO PSICOLÓGICO EN LA IDENTIDAD PERSONAL



No solo se pierde un lugar. Se pierden formas cotidianas de relación: conversaciones espontáneas, rituales familiares, códigos compartidos, olores, sonidos y la sensación de ser comprendido sin tener que explicar constantemente de dónde se viene.
Este tipo de pérdida puede resultar difícil porque no siempre está socialmente reconocida, la persona puede estar viviendo una oportunidad importante y, al mismo tiempo, sentir tristeza por lo que dejó. Estas emociones no son contradictorias. Es posible agradecer lo nuevo y extrañar profundamente lo anterior.



LA MIGRACIÓN NO ELIMINA EL SISTEMA FAMILIAR: LO TRANSFORMA.

En algunos casos, la persona que migra comienza a cambiar mientras su familia continúa relacionándose con ella desde una versión anterior. Esto puede generar tensiones, especialmente cuando adaptarse al nuevo contexto es interpretado como alejarse de los propios orígenes.

AUNQUE UNA PERSONA VIAJE SOLA, RARA VEZ MIGRA PSICOLÓGICAMENTE SOLA. SU PARTIDA TRANSFORMA TAMBIÉN A QUIENES PERMANECEN.

La familia necesita reorganizarse. Los roles cambian, las responsabilidades se redistribuyen y aparecen nuevas formas de relación a distancia. El hijo que migra puede convertirse en apoyo económico de sus padres. Una madre puede continuar ejerciendo su rol desde otro país; una pareja puede tener que aprender a sostener su vínculo atravesada por la distancia, etc.

MIGRAR Y REINVENTARSE: EL IMPACTO PSICOLÓGICO EN LA IDENTIDAD PERSONAL



LA CRISIS DE IDENTIDAD Y LOS CAMBIOS DE ROL:

Uno de los mayores impactos psicológicos de la migración puede producirse cuando cambian los roles que sostenían la identidad y la autoestima.
Un profesional reconocido puede perder temporalmente su posición, una persona independiente puede comenzar a depender de otros. Alguien socialmente seguro puede sentirse incompetente al no dominar el idioma o los códigos culturales del nuevo contexto. La dificultad no es únicamente material. También aparece una pregunta identitaria:
¿Quién soy ahora dentro de este nuevo sistema?
Desde una perspectiva sistémica, la autoestima también se relaciona con el reconocimiento y la posición que ocupamos frente a otros. Cuando esos referentes cambian, la persona puede experimentar inseguridad, aislamiento o sensación de pérdida de valor.
Sin embargo, perder temporalmente un rol no significa perder la propia historia, las capacidades o el valor personal.



Esto genera tensiones reales. La persona puede sentir culpa por transformarse o miedo de construir una vida nueva demasiado distante de su pasado.
La pregunta no sería cuál identidad es la correcta, sino cómo construir una forma de pertenecer que no obligue a la persona a fragmentarse para responder a las expectativas de cada sistema.

ENTRE DOS CULTURAS: PERTENECER SIN DIVIDIRSE

Muchas personas migrantes sienten que deben elegir entre el lugar de origen y el lugar de llegada. Pero la identidad no necesariamente tiene que construirse desde esa exclusión. El desafío consiste en integrar diferentes pertenencias sin sentir que adaptarse significa traicionar los propios orígenes. La familia puede transmitir el mensaje implícito de que se puede migrar, pero no cambiar demasiado. Al mismo tiempo, el nuevo contexto puede exigir adaptación.

MIGRAR Y REINVENTARSE: EL IMPACTO PSICOLÓGICO EN LA IDENTIDAD PERSONAL



ADAPTARSE NO SIGNIFICA DESAPARECER

Adaptarse a un nuevo país no debería significar borrar la identidad anterior. Nadie llega a un nuevo contexto vacío. La persona lleva consigo su historia, sus aprendizajes, sus vínculos y sus formas de comprender el mundo.
La integración no consiste en elegir entre el pasado y el presente, sino en construir una identidad suficientemente amplia para que ambas experiencias puedan tener lugar.
Este proceso no siempre es lineal. Puede haber nostalgia y entusiasmo, gratitud y tristeza, esperanza y miedo. Estas contradicciones no necesariamente representan un problema psicológico. Forman parte de la complejidad de atravesar una transformación profunda.

UNA MIRADA CLÍNICA E INTERVENTIVA

Desde mi mirada clínica, acompañar a una persona migrante implica ir más allá del síntoma. La ansiedad, la tristeza, el aislamiento o la confusión identitaria necesitan comprenderse dentro de los contextos relacionales en los que aparecen.
La pregunta no sería únicamente:
¿Qué le pasa a esta persona?
También:
¿Qué cambios han ocurrido en sus relaciones? ¿Qué roles ha perdido o transformado? ¿Qué vínculos la sostienen? ¿Qué expectativas familiares atraviesan su experiencia? ¿Qué nuevas formas de pertenencia necesita construir?

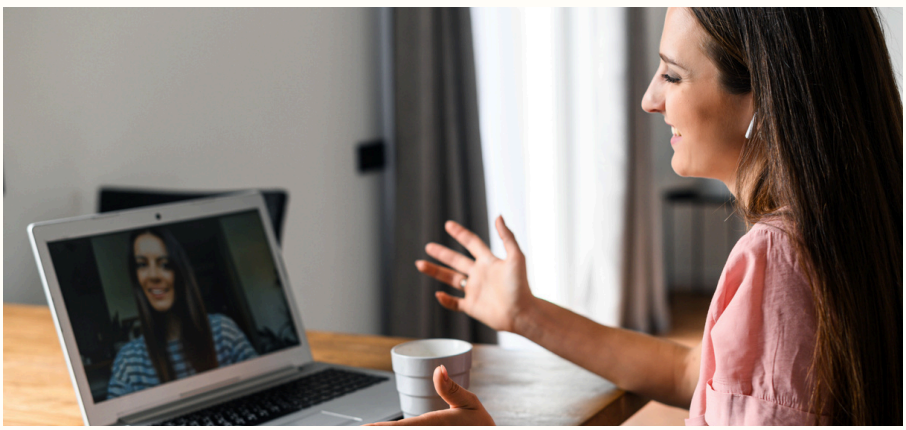

INTERVENIR DESDE UNA PERSPECTIVA SISTÉMICA IMPLICA AMPLIAR LA MIRADA

En algunos casos, el trabajo será individual; en otros, será importante comprender las dinámicas con la pareja, la familia, los hijos o las redes vinculares.
No se trata de buscar una única causa, sino de comprender cómo se organiza la experiencia dentro de los diferentes sistemas de relación.

MIGRAR Y REINVENTARSE: EL IMPACTO PSICOLÓGICO EN LA IDENTIDAD PERSONAL



¿CUÁNDO BUSCAR AYUDA PROFESIONAL?

Migrar implica enfrentar cambios importantes y experimentar malestar no significa necesariamente que exista un problema psicológico. Sin embargo, puede ser importante buscar apoyo cuando la tristeza, ansiedad, aislamiento o sensación de pérdida comienzan a afectar significativamente la vida cotidiana.

La intervención psicológica puede ofrecer un espacio para comprender la experiencia migratoria sin reducirla a una adaptación individual. En ocasiones, será necesario trabajar la historia personal; en otras, los vínculos familiares, los cambios de rol o los conflictos entre diferentes pertenencias.

El objetivo no debería ser simplemente que la persona “se adapte”, sino ayudarla a construir formas de relación que le permitan vivir su transformación sin perderse a sí misma. Migrar transforma porque modifica los sistemas en los que la identidad fue construida, cambian los vínculos, los roles, las pertenencias y las formas de reconocerse frente a otros.



PERO REINVENTARSE NO SIGNIFICA EMPEZAR DESDE CERO.

Significa aprender a relacionarse de una manera diferente con lo que se dejó, con lo que permanece y con aquello que comienza.

Por ende, la identidad no es una estructura terminada, es una construcción viva que se transforma con las relaciones y los contextos que habitamos; migrar puede implicar pérdida, incertidumbre y desorganización.

Pero también puede abrir la posibilidad de resignificar la propia historia, construir nuevas pertenencias y descubrir que una persona puede transformarse sin tener que renunciar a quien ha sido.